滿洲報

本報價目 每張金貳錢 一箇月金五十錢 外埠郵寄金六十錢
廣告 一行十五字 每日金起碼五十錢（另議）
發行人 西片朝三
編輯人 白玉盛
印刷人 魏日
發行所 大連市東公園町三十番地 滿洲報社
電話 編輯部二一番 營業部七六七番

論說

論廢娼之運動及其善後辦法

自去年九月。廣州市民廢娼運動開端後。影響所及。廢娼二字之聲浪幾已瀰漫全國。然以事實上極難辦到。故雖一唱百和。迄未能漸次推行。上年上海、北京、雖亦有提倡此說者。然皆不過紙上空談。對於廢娼實施。及其善後辦法多有未能籌議及之者。卽有一二熱心志士。私相計擬。又多牛迂遠。而無當於事實。因之廢娼一事。遂等於海底撈月。可望而不可卽焉。然以余所見。廢娼非難廢娼之善後則難。何也譬諸裁兵。未裁之先。卽當爲謀後來生活之計及安插之方。脫不如是則雖官府方面。雷厲風行。裁者裁而汰者汰。一旦生計窘迫。欲其不爲匪爲盜。其可得乎。今廢娼亦猶是也。使不於未廢之先。爲謀敎養之地。安聚之所。鮮有不流弊滋生。或致陷息業娼妓於顛連困苦之境者。記者對於廢娼。非不欣然贊成。徒以利害所關。苟非熟思審處。不敢妄著言論。致淆觀聽。茲以近日連埠各娼窰。屢次發生慘殺案件覺其中黑幕必多。以無辜婦女。盡化作刀下怨鬼。其情可憫。爰擬廢娼之善後辦法數條。雖不能見諸實行。亦聊與閱者商榷焉。

一、近鑒於世界文明之趨勢。廢娼一事。在官廳亦認爲適當。第娼窰平日既納官廳以花捐。一經廢娼。則此項花捐卽應設法籌填。或由房捐額內。添加若干。以資彌補。而免摯肘。二、娼妓息業後。凡年在十六歲以外。准其自由擇配。其不能擇配者。卽創設女子工藝所以收容之。所內經費。或由地方公欵項下開支。或由士紳籌墊。均須先事預備。三、息業妓女。年在十五歲以下者。宜另設女子小學。以敎育之其學校經費。或由各慈善家捐助。或由地方公欵撥補。均在提倡者之善爲運用。四、息業各妓。凡有家可歸者。無論老幼。宜查明其籍貫遣送回籍。俾資團聚。五、對於各執娼業之窰主。宜有適當之處置。免生齟齬而害公安。七、女子小學之校舍。可暫行租借。俟籌有鉅欵。再購地建築。八、女子工藝所。其建築費。須早爲籌備。建築房舍。一以堅固質樸爲主。經理建築人。則擇熱心公益者任之。以上八端。在運動廢娼時。由提倡者邀約當地紳商。妥爲籌議。總期於廢娼實際不發生障碍。至於窰業方面。雖不無損失。然以人身爲買賣。已非文明國所應有。故宜剴切曉諭。促其反省。總之娼窰者。黑暗地獄也。萬惡叢聚之淵藪也。吾人對之。無論何處。均當運動其廢止。故不獨大連爲然。茲篇所云。不囿於大連一地者。爲統籌全局故也。（雲鴻）

山東議會議長之爭

濟南通信云。山東第三屆省議會。召集將屆一年。議長選舉會開至五次。終以黨派紛歧。競爭過劇。致至今未能產出。上月八日之選舉會。非政府派之民治誠社正誼三派已佔優勢。而政府之天壇派擾閙議場。以抵制之。同仁派陽持消極。暗中又向非政府派投降要求賠償損失。及是日選舉會未能開成。同仁派之首領安鵬東。（舊參院議員）以爲有機可乘。一方又與天壇携手。一方出資收買正誼議員宵朱名棹李文林等十六人。使三角方面（民治誠社正誼）不足法定人數。又復要天壇派。提出杜尙作正議長。一時聲勢頗大。久之各派內部均爲安攪動。頗有破裂之勢。而事實上。安雖向各派甘言相餂。實則欲促成杜尙之正議長。其兩副議長。再事拍賣耳。各派見此情形。恐爲安所操縱。遂由天壇民治誠社三派自行結合。分配議長。以爲抵制安鵬東之計。正誼王家廷正因黨員多被同仁派收買。倡言犧牲副議長。加入結合。因之遂有四角同盟之局面。但因各派預備議長損失頗鉅。須行設法賠償。此種鉅欵。各派均無從出辦。不得不仰給政府。適銀行團方面以財政廳積欠未淸。此次預徵丁漕案實行。如能全數淸還。情願讓出利息三十萬之半數。爲調停議會之用。政府既予承認。遂由中國銀行行長汪楞伯。政市廳長孫蔭唐莊式如。銀行公會會長馬惠階。城內商會會長石紹先。商埠商會會長劉向忱等。向各派開始調停。並按日招集各派議員等在莊式如家開會磋商一切。時安鵬東見勢不佳。力請出奮對議會不必過問。並勿援助欵項。一方又催杜尙出資收買議員孰意杜又不肯再出金錢。至此安知事不可爲。一赴而赴青島。其黨員見首領已倒。離於再作風浪。因卽向四角方面請求賠償損失。卽行退步至二十日午後二時。調人團汪楞伯劉蔭唐等。在城內商會。招集各派議員代表武章壽新民國進修（天壇）姜澄澤趙樹。孫維藩。（民治）張介禮李潤紳李寶善（誠社）王在福于傳棨（正誼）鄭鶴年孫書琳（同仁）（以上均爲黨員孫書琳非是）開提出調停辦法如下。一、議長之分配。調人根據前議。擬定甲乙兩派。分出正副議長。卽甲派（天壇同仁）出一正時。則乙派（民治誠社正誼）出兩副。乙派出一正時。則甲派出兩副現在乙派情願出兩副。而以正讓之甲派。故調停結果。甲派由謝鴻燾出任正長。乙派由宋傳典陳鸞書出任副議長。二、損失之彌補。調人爲促成議會。解除困難。與銀團協商。提出其應得利息之一部分。按照各議派犧牲者事實上之損失。按分別贈與。以資彌補。其支配之數目。大致以各派原有人數爲標準。如甲派之天壇同仁。各犧牲副議長一人。應各彌補以三萬元。乙派之誠社。既犧牲原組之正議長而就副議長。又會分贈民治正欵洋共約五萬元。此項損失。應以四萬元抵補之。正誼首願犧牲副議長。其損失較鉅。故亦彌補以五萬之數。條件提出後。張介禮等均表示願服從調人團之主張。惟孫書琳以尙此未曾加入調停未知經過如何。此種分配方法。應與本派同人及天壇方面協商後。再行答覆。結果遂決定於二十三日再開會調停云。

南滿銀行董事盧寶田氏

南滿銀行因受教育銀行之影響。勢將不支。今聞得正金銀行及華商會之援助。已形恢復活潑。該行董事盧寶田氏不分晝夜。至各處奔走頗受各界同情。將來定能得圓滿之結果也。

現代思潮

俄羅斯文學的片面

王統照

在葛拉馬金以後纔起的著作家。如克來勞夫則以譯著寓言而著名。他敍事如生。也是一種超絕的天才。其後如雷立夫。高里包陀夫。如許霍夫司基。（一七八三—一八二五）以及在俄羅斯文學史上。最占要緊地位的普希金。（生於一七九九）這都是俄羅斯文學初期以後的作家。他們對於國內的文學。都有可紀的功績。我因爲在這篇短文裡。也不及一一去作詳細的介紹。因這篇文字的主義。是要注重俄羅斯最近代的幾個文學家由特殊精神。現敍述他們。不然不先明白俄國文學的起源。來作個引導。斷則俄國的文學所以與他國適然特異之點。不外乎他們的特性使然。又加上歷史上猛背的專制政體。地理上慘淡的氷雪生活。這一來以環境的迫閙。與其國民的特性相應。於是一般高才富有文學思想的人。便和血和淚。製造出他們這樣色彩的文學來。文學不外人生的背影。所以大致說來。如德的文學。偏於嚴重。法的文學趣於活潑。意大利文學優雅。而俄羅斯文學。則幽深晴淡。描寫人生的苦痛。直到了極深秘處。幾幾乎爲全世界呼出苦痛的喊聲來。這是稍治文學的人。很可明瞭的。所以在俄羅斯文學史的初葉。雖於文學家的筆鋒。已經露出一種要求改革的光芒來。但還不是十分的激昂慷慨。及至到了普希金以後。浪漫主義流行於俄羅斯文壇。經過了一八四八年法國大革命的影響。俄國近在隣國。已經使人心有了一種覺悟其後至一八五二年克里米亞大戰之後。遂完全促成他們改革的動機。而俄羅斯的幾個「高瞻遠矚」的文學家。於是因種種的激刺。外械於各國的變動。內迫於生活的壓迫。遂成了文學的改進時代。因不安而懷疑。因懷疑而悟澈。於是各以其個性的觀察。藉文字的描寫。要求未來的新生命。就中如屠格涅夫。托而斯泰。陀夫妥夫司基。都是俄羅斯文學改進時代的大人物。讀時所謂虛無主義。也深入人心。就中如屠格涅夫的代表著作父與子。對於虛無主義。有非常的贊揚。以至如托爾斯泰。陀夫妥夫司基。他們著作的力量。早已給與俄人民的生活…兼精神與物質的生活上下了革命的種子。他們的著作與主義。想我不再作長篇的敍述。然俄羅斯文學史在這個時期裡。以文人的筆鋒。與苦悶煩悶的精神戰。與慘淡不安的生活戰。與警士騎兵刀鎗鎖練桎梏戰。甚於九死一生與西伯利亞之氷雪戰。…如陀夫司基一八四九六年四月。爲政府所拘。至十二月已受死刑的判決。將行鎗斃。後被詔至。得以免死。發往西伯利亞遂作苦役。經歷了多少困苦。方得重回。而其最驚人的著作。多是這時期親身所歷而得的材料。…試一比較他國的文士。其窮困。其生活之不安。其精神上之煩亂。若與俄羅斯的文學家相比。實在是差得很多。所以他們所作的小說。戲曲。詩文等。都罩着使人深思。使人心顫。他們的觀察人生。也都透入一層。赤裸裸將人類一小部分的痛苦描出。使人起最大量的同情。流出憤懣而悲憫的眼淚來。他們描寫或叙述戰爭的罪惡。制度的黑暗。生活的悲慘。人心的震感。都濟了很深沉的色彩。很莊重慘苦的音調字字裡包含着無量的痛苦。無量的待決問題。所以我常想俄羅斯文學說不到有十分唯美主義在內。然而那種悲哀美。都已深入人心呢。我的朋友鄭振鐸。曾叙述俄國文學有同情。憐憫的幾個特點。實是一些不錯。凡有文學感覺的人。讀到俄文學的代表著作。當然有此感想。

委員電告聯絡情況
孫文將調停奉直以爲統一計

昨據政界消息。日前孫中山抵滬。奉天張總司令會亦趙某赴滬聯絡。張氏付欵項三十萬。王代長付與兩萬。趙氏携欵前往。業已多日。昨有電來報告。孫文與直洛方面聯絡情形及與北京代表接洽情況。並謂孫文現頗主張調解奉直。以爲統一大局之入手計劃。惟其何日北上。現況猶爲顧慮。致無一定云。再該趙委員不詳其姓名。惟聞乃一老政客。係省會李副議長薦之與當道者云。

已誌報端。茲張旅長抵營後。卽校閱練軍營操法及軍容。現已校閱完畢。遂於日昨（三十一日）帶同隨員及差弁十餘名（內有尹參謀祖軍需官孫軍醫官張敎官羅郝劉富四科員計八名此外尙有若干名）搭車返省。埠內官商各要人均往車站送行躋躋蹌蹌。頗極一時之盛云。

史蒂芬之主張
奉張反對列國共管

日本撤兵後之中東鐵路問題。日本政府與美國政府商議結果。技術部雖照約撤消。而於技術。材料。運輸。營業等等主要部則主張採外人顧問。並經閣議決定。電令小幡駐華公使通告我國政府。及與駐京各關係國公使交涉等情。決誌前報。茲據日本人方面消息。中東路技術部長史蒂芬氏。關於中東路撤兵後之處置。曾對中國方面有所主張。（一）中東鐵路。因從來列國有投資關係。今後至小限度。財政上亦當然握有管權。（二）中東鐵路爲遠東歐俄間之孔道。因而對於歸中國管理。自有莫大疑慮。據上述三點。日本撤兵後之中東路。自應於某種形式之諸權根歸其管理。將下列國之手云云。但張作霖對於史蒂芬此種主張完全表示反對。謂中東路於財政上。因希望列國之援助。惟不願發生他種關係。只宜以借欵關係相終始。中國方面自當徐行設法償還。美國常反對破壞世界公路。中東路乃一條公路。如謂該路情勢危急。則烏蘇里濱之兩鐵路。其危急情形。獨甚於中東路。退一步言。中東路將來卽不免有危險。然在未發見危險以前。而爲事前之容喙。則絕不許有此種權利云云。

唐閣同意案又擱淺

唐內閣同意案早已提交國會有於本星期三日在衆議院投票之說。但此事忽有變化。茲紀兩議長是日入府關於此事之談話如左。

（一）王家襄之談話　參院議員强半佔超然及討論派者。其主張無甚偏淺。唐閣案如經衆院通過後。則參院方面當不生若何問題。

（二）吳景濂之談話　衆議院以益友政學系議員佔有勢力。但討論派議員亦佔一部分之實力。原已主張一致。近忽分裂。假使冒險投票。亦必遭否決。故不如稍緩一步。大約又須再加疏通。此唐內閣同意案所以並未列入議事日程也。

張少帥己回省

奉軍第三混成旅旅長張漢卿少帥於月之二十九日晚由京天來瀋等情。

兵工廠罷工之詳情

據交通機關消息。漢口兵工廠工人突於某日（電碼不明）全體罷工。隨向鄂當局提出要求兩項。（一）中央任命之省長湯薌銘應即日到任（二）兵工廠工人應依目下生活之程度加給工資。當由該廠廠長據情報告督署面請指示辦法。蕭耀南以工人罷工。要求加給工資。尙在情理之內。今則涉及省長問題。顯係有人唆使藉端要挾。此風萬不可長。立派所部二十五師二營會同保安警察隊將兵工廠四面包圍。勒令開工。工人方面亦關閉廠門。聚衆抗拒。軍警見勢洶湧。遂行開鎗轟擊。共傷斃工人三名。工人益憤。竟將廠中汽機炸毀。損失約六百萬。現在此事尙無解決辦法云。

四洮鐵路賠累甚巨

四洮鐵道自開辦以來。成績不甚良好。屢經賠累。今經新任督辦馬龍潭就職以來。銳意整理。據其詳細之收支調查。最近每月收入四萬元內外。但其經營費及建築費借欵之利息等。每月支出須十八萬元內外現下已經虧空二百萬元矣。馬督辦爲善後策。已向王永江省長商議辦法云。

詩壇

嚶鳴社第三次詩會試題

南山遠眺　萬雲鴻

碧海茫茫一望中。風光不與昔時同。帆檣林立秋濤白。鷗鷺羣飛夕照紅。烟火萬家呈靄意。雲山四面補天工。閒攜枯杖登高處。疑入瀛寰御玉驄。

喜王獻九先生重返津門　耘青

鳥啼月落夢醒時。僕僕途中兩地思。十四日爲家裏客。（公在家僅十四日卽返）二三年作友中師。（常從公問字頗有所得）關心舊雨情何切。屈指歸程到未遲。故里料應無俗事。來時先遺我新詩。

其二　前人

佳士欣逢小句遺。當時景物尙神馳。柴門臨水風來爽。明月當天客去遲。（公居臨河濱每星期夕輒聚於門外乘涼月白風淸每不忍去）雅集頗成名士會。幽情難令俗人知。不須再作思鄉念。放眼乾坤樂在茲。

本社啓事

本社今在左記各處設立分社以後如有刊登廣告及訂閱報紙者向當地分社接洽可也

旅順博多町十四番戶　金州城內東街　普蘭店　熊岳城驛　松樹驛　貔子窩　撫順　鞍山　營口　大石橋　蓋平城裡　長春　范家屯　四平街　開原　公主嶺　哈爾濱　三十里堡　萬家嶺　許家屯　鐵嶺　小崗子日新街　沙河口十二區　奉天驛浪速町　青島吳町　瓦房店　柳樹屯　本溪湖　海城驛　安東　遼陽　新台子　伊通縣

大商杜恒馬譚牛楊光王丁林宮玉曲德義年茗李　張萬劉景丸劉
孫函德務染順奉鐘公香德上公紹記資敬蘊精大生盛大藥記勝世寶　子鶴玉莉子重公茂　冀起紀　杜燕李
珍豐會香一泰　司吾司廷司三伯莊珊川合與房房才泉　船亭山陽司毅臣雲春

營業種目
各種洋紙及和紙等、各色墨水、印刷用雜品、葉勞太蒲（印刷機械）活版、石版、銅版、寫眞版、凸版、凹版、原色版、電氣版、亞鉛版、木版等諸版印刷、和洋帳簿、製本裝訂、活字精造
大連滿日社印刷部（滿洲日日新聞社）　電話　四八、四九番

本社商業部專輸入大宗紙張對於主顧價實慇懃久爲各界所推許今爲擴張營業起見特派華商部員專爲應酬華商便利無論現貨期貨應酬周到定期不誤貨高價廉在庫豐富請駕一臨方知言之不謬也

元關東廳法院判官大連法院支廳長
辯護士　從五位　湯淺唯二
專辦民事刑事其他一切案件
大連南山麓順厚佐南拐角路南　電話　三五二二番

滿洲報並廣告申込所
電話開通　四十二番
大連市小崗子日新街十番地
滿洲報總派報處謹啓

櫻牌　月牌
把路蒲、口字克、把手、水道煖房用具
軟鋼板、丸鐵エレコ型瓦斯管、諸機械工具
大連市越後町四七號地
中川竹太郎商店　電話三〇四番

西德泰綢緞京蘇雜貨莊
本號自運全球萬種雜貨綾羅綢緞呢絨布棉批發零售一概減價向蒙中外各界雲湧惠顧無任感激茲當夏令特由蘇杭定織各種綢緞官紗庫紗綺霞紗春紗蘇經紗頂尖無美不備務望諸君倍舊惠顧無任歡迎之至並代理廣東馬伯良各種藥酒特此敬佈
大連市監部通一丁目　電話二四五九番

西崗俳優宿舍廣告

邦子	西皮	二簧	時調	大鼓	改良	戲詞	遂意	點唱

于小芬	于小順	黃小榮	黃小蓮	黃福仙	黃福春	黃小寶
王金寶	盧翠鳳	小翠	盧		盧銀鳳	劉鳳寶
劉蓮舫	劉巧菱	劉小蓮	黃小喜	李小順	李小春	薛小鳳

本宿自創辦俳優以來已經數載幸蒙市面往來之士商惠臨現本所不惜重資將樓房擴張寬濶修飾潔麗特由京津芝罘上海等處邀來以上所列頭等歌妓十餘名均色藝雙佳待客周洽每日絲竹管絃樓臺歌舞望祈走馬章台諸君大駕光臨方知有一番繁盛
小崗子福德街十二番　舊有電話一二七三番　新增電話三五一三番

敬請夏安
從歐美直輸入
新式鐘表　各種新到
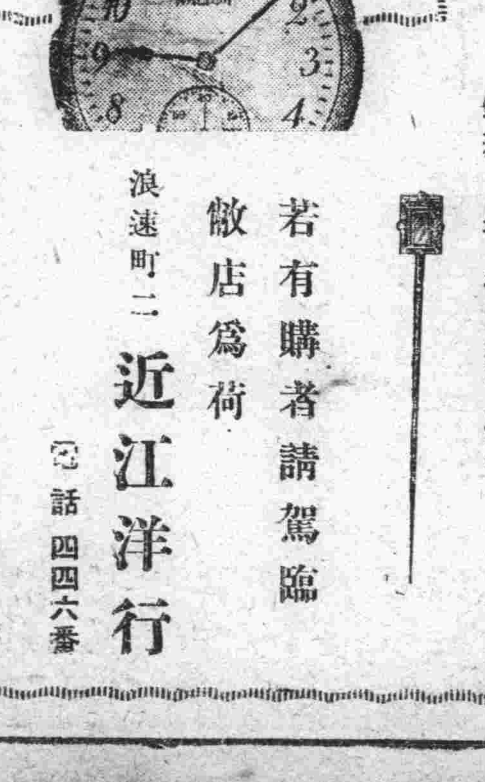
若有購者請駕臨敝店爲荷
浪速町二　近江洋行　電話四四六番

東萊銀行大連支店
本銀行總行開設青島分行上海濟南天津大連其他各大商埠均有特約代理機關辦理商業銀行一切業務所有各種存欵放欵押匯貼現匯兌兌換買賣生金外國貨幣以及代理收付欵項等事無不格外克己交易公平信用昭著倘蒙惠顧極誠歡迎
地址　監部通五十番
電話　經理室一八三八　營業室一八三七　公用三三一四

益昌號綢緞雜貨
敬啓者敝號前曾登報聲明因門面窄狹特修新式門市以擴充營業而於此修築門市一月之間未能應酬顧主甚以爲歉諒荷諸君寬宥不我責也今幸工將告竣鳥革翬飛煥然一新謹擇於陰曆七月初五日開市所有綾羅綢緞呢絨布疋以及男女日用必需之品不特色色俱全且係新由歐美蘇杭運來凡其貨物之成色花樣亦莫不是最新式最時髦者分室羅列以備諸君之覽閱尙望各界諸君屆期賁臨倍舊惠顧則無任歡迎之至而敝號之應酬自必周道貨物之價值尤必較往日格外從廉用報雅意是耳恐未週知特此聲明
益昌號主人謹啓

時刻表
幹線
大連　臭水子　金州　瓦房店　熊岳城　營口　開原　鐵嶺　奉天　長春
△往南車　三等車　各等車　快車　各車　三等車
范家屯　奉天　遼陽　瓦房店　金州　臭水子　大連到

齊多代表行將抵長

爲出席日齊會議。當來長之齊多方面之代表一行、決定於二日早八時到長。其一行爲代表楊孫氏。秘書維侯也基氏。日本語通譯關鈴豆尼克氏。軍事顧問修林大佐。官房長沙西背路奴氏。秘書補佐楊孫氏夫克毛西那。海軍顧問多路透氏。及其人人外二名。全部十名。均決定暫寓於當地大和旅館云。(長春專電一日發)

允可京綏改訂契約

京綏鐵道與大康洋行改訂契約案。黎大總統於八月三十一日已發指令認可云。(北京專電三十一日發)

唐紹儀之行止未定

唐紹儀氏前有在上海連絡孫段張曹之風說。又廣東省長問題未能決解。故有就任廣東善後督辦之說。然唐氏躊躇不決。諾否尚未明言。唐氏之態度。尚在觀望時勢中云。(廣東專電三十日發)

劉氏就梧設立政府

劉震寰氏最近已歸還梧州。於梧州將樹立政府並於廣西綏靖處督辦署。設軍政民政兩部。劉氏率其部下七千餘人。討伐林俊廷廣西自治軍閩占領該地後即施行民政云云。(廣東專電廿九日發)

川匪射擊外人軍艦

據外人消息云。四川省之亂兵及土匪等。無論往來之外國軍艦。或商船。均行射擊。其被害亦非淺鮮。目下同省之狀態。對於此等事件。既無取締之力。又無交涉之主體。長此以往。沿江(楊子江沿岸)一帶。將陷於無政府狀態。斷然處置外無他策。此意見。外人間頗盛傳云。(上海專電三十一日發)

獨立軍現已敗竄矣

高雷獨立軍黃明堂所部。之軍隊被陳軍攻破現竄入於廣西省內矣。(廣東專電三十日發)

衆議院最近之風潮

護法派議員結隊入院其勢頗爲洶々議長吳景濂避不敢出 尚有條件提出待其答復

昨日衆議院開第二期第七十次常會。自下午一時起。議員陸續到院尚未足數。突有護法派議員四十八人(內有八民議員廿餘人)由徐清和領首結隊擁至門首聲言來院出席。議長吳景濂先已得信。預令警衛隊。對於無徽章人衆。禁止入院。維時護法派議員人衆特甚。警衛隊恐難阻止。遂將院門關閉。因而後到之議員。均被屏諸門外。當由先到議員何雯王法岐。二人出爲調解。先將護法派議員。邀至第二休息室暫坐。其他來院出席者。始得進入議場。徐清和等四十八人。既入休息室內。要求吳景濂出來談話。吳避不見。而秘書長潘某欲一觀熱鬧。甫入休息室。衆即以爲吳之代表。羣起攘之。東扯西拉。頗有欲得而甘心之勢。經潘大聲辯白。「謂我是潘某。不是吳議長的代表」。衆以潘既非負責者。乃揮之使去。其圍始解。衆以議長不出見。欲入議場。當面質問。惟時議場門已下鎖。衆當邀褚輔成至第五休息室談話。首由徐清和發言。質問今氏是否承認本議員資格。此非個人所能答覆。徐云。聞汝於合運動剷議長資格。足以反證汝已拋棄剷議員資格。各議員亦羣起質問。褚無以答。適在被議員。[illegible]當有某某議員。到場代表吳景濂答覆。略謂國會現在伏處軍閥之下。此項問題。一時尚難解決。大人之意。擬請政府先行旅費維持諸君現狀。衆大譁。不行不行之聲四起。衆益實難。詞極激烈。正在不可分交之時。幸有王澤民何雯王法岐三人。居中斡旋。力爲勸解。徐清和等旋提出下列兩事。要求吳景濂於三日內答覆(一)國會爲立法機關。究應講法律。抑應講事實(二)同來院出席。警衛隊閉門拒不令入。是否議長曾經授意。持有何項理由。當經王何等允爲負責轉向吳景濂詢明後。如限答復。衆始散去。並聞護法派議員。議定如屆期不得吳之答。復下次衆議開會仍當前來交涉云。

工人特組織聯合會

自京漢鐵道工夫同盟罷工以後。遂喚起當地各工場及其他職工等九個團體提倡組織聯合會將協定勞働法案。當地之勞働者今後當何等奮發云。(漢口專電三十一日發)

梁氏將赴長沙講演

梁啓超氏日昨來漢。預定本日在武昌中華大學堂開講演會。聞該氏於當地講演終了。赴長沙湖南大學堂開講演會云(漢口專電三十日發)

不允停止賠償

聯合國賠償委員會。對於德國之賠償金支出停止之要求。決定拒絕。將發非公式之諷刺云。(伯林發東京專電二日着)

撤郵局有四項不便

中日通信問題委員會。於三十一日開第一次會議。小幡委員長。按在華六十五個所郵便全撤日本方面有四項不便。今將其理由揭出。一、關於郵便物交換之協定案。二、關於小包郵便之協定案。三、保險郵物損害。及箱物之協定案。四、郵滙協定案。該四項定於郵滙分科會小包分科會。兩分科委員會審議云。(北京專電一日發)

顧問爲張氏剖白矣

綏寧鎮守使署。剿匪總司令顧問倉谷箕藏氏。因有要公來連。據該氏關於北滿狀況之談話云。綏寧鎮守使於綏分河方面種種風說並無事實張宗昌與張作霖乃同一綠林出身。當日戰爭時。爲俄軍効犬馬之勞。後平和克復。逃亡山東受日本極大之保護。故今日爲新親日派。對於日本方面事件。無不爲力。但前次日本新聞。屢載其私販阿片及軍餉橫領事件。張氏頗憂之。故委託余評問貴志少將及各新聞辯明其是非並近來張作霖氏對張宗昌氏之態度非常良好。故現下張宗昌氏。非常得意。張宗昌氏之部下。多半爲歸順之胡匪。但張宗昌氏有推己及人之誠。故其部下均心服之。今即爲北滿勦匪司令。則今後北滿之胡匪當斂跡矣。當今年北滿之禾稼。雖無豐年之望。亦無減收之慮云云。

舊國會議員之協議

於上海之舊國會議員。昨經關於議員進退案。北上議員協議之結果。北上入京。或逗留當地。任各人自由意志。各人即得自由行動。則北上議員。定不能少矣。(上海專電三十一日發)

京釜路因水害停車

九月二日午前七時。據滿鐵運輸部入電云。一日早因朝鮮方面大雨。京釜線自龍山起點。二十六哩十八鎖地點龍池院驛附近。被害甚大。自昨夜十一時四十分運轉中止。急派工前往修繕。大概於二日午前六時三十分可能開通云。

張氏業已出京

張英華氏。刻已由保赴洛。其所負之任務。雖云在疏通內閣問題。然據某銀行家所談。實不盡然。蓋張氏欲取得將來財長一席。故特出京與兩大軍閥面商一切。財長高凌霨氏。今堅拒就任。因而張氏遂有躍躍欲試之意。但刻下財政狀況。業已彌補俱窮。軍閥之索款。又復不知所止。是以張氏亦難輕易負責。[illegible]此行若能與兩大軍閥。將每月所需之餉。妥爲商定。則在財政情態。足以支配之。則張氏即可代高而任財長矣。故張此行確係爲自身之地位問題云。

會議維持教育銀行

爲金銀兩建併用開一重要會議對於教育銀行仍極力維持

經各方協議維持結果已有成効

金建問題發生。連市商業。即現不振。中外商家。不勝杞憂。無如患尚未去。禍繼而來。金建問題。猶未得恢復大連商業之元氣。而銀行界之波瀾。又逐湧起。大連財界之危險。日迫一日。各業之當局。尤不勝隱憂之至。特對於維持教育銀行之事。經關東廳當局。及滿鐵早川社長。並大連華商公議會等。協議維持。已有成効。而大連之商業會議所。亦同參加討議以盡維持之責。只據商業會議所佐藤副會頭之談話云。前日爲建值併用問題。招集役員。開一重要會議外。關於維持教銀之事。亦增加以多大之討究。實大連財界現狀之最重要事件。必不可忽略過去也。教育銀行休業之時。久在風雨飄搖之平和銀行。亦相繼聲明歇業。而南滿銀行。因一名譽頭取之關連。亦幾乎墜於危險之苦境。幸市民同聲呼救。卒由奔走有效。以致未導教平兩行之覆轍。人心遂行穩固。市民頗現樂觀。獨對於教育銀行。仍須急籌善後之策。由相生會頭出首。共籌維持之方。憂心悄々。日夜思維。俾當此不祥事件。早日沉靜。而恢復元狀。誠吾等所最希望之事也。定當以妥當辦法。使大連財界得免悲觀云。

廣東省長之產出難

唐少川不幹湯魏之勢力又不足 陳葉均有慾望陳席儒呼聲甚高

廣州通信。粵省長自唐少川堅辭不幹後。其餘能合省長資格者。陳炯明而外。實無他人。湯廷光魏邦平因勢力薄弱。已不容於粵省軍閥。前日省城盛傳湯氏將率海艦脫離粵省。已成事實。魏邦平准於二十六日抵滬。湯魏二人。現已離粵。則省長一席。自必屬於陳炯明。惟廣東人民及商會已決定軍民分治。陳恐得任省長。而軍權傍落也。現粵省之大勢。除省長而外。倘有軍務督辦。陳氏擬以正式督辦而兼任省長。會商會及各師旅長。已有表示贊成者。囑付省議會決議。竟遭否決。又有一部份省議員主張。由民政廳暫代省長。葉旅軍隊。暫於陳。陳乃倡聯省自治者。既不能獲省長。即將失聯省之能力。而葉爲代理省長。已完全不成問題稟之省議員擁戴葉舉者。勢力尚弱且爲多數省議員所反對。相爭既久終難解決。粵省軍餉。復感困難。粵軍在南雄一帶。杜境尤爲重要。索餉之聲。日必數起。粵省財廳。大有難以對付之勢陳席儒者。本粵中一財產家。屢以補助軍餉。及行政費之美譽。粵籍會省議會及各軍官皆謂陳氏有左右粵省財政之能力。於是力主張陳席儒長粵。陳炯明督辦軍務。葉舉副之但陳席儒年已六十餘歲。頗不欲任煩劇。乃此種風浪漸播後。竟有某某兩旅長。及十餘個省議員。向陳氏(席儒)借現款百萬元。方肯通過。否則決推舉陳炯明。此事正在醞釀之中。尚不知陳席儒君何以付也。

法軍向德進發

駐屯於瑪印智之法國軍隊。有準備向德國進發之令云。(伯林發東京專電二日着)

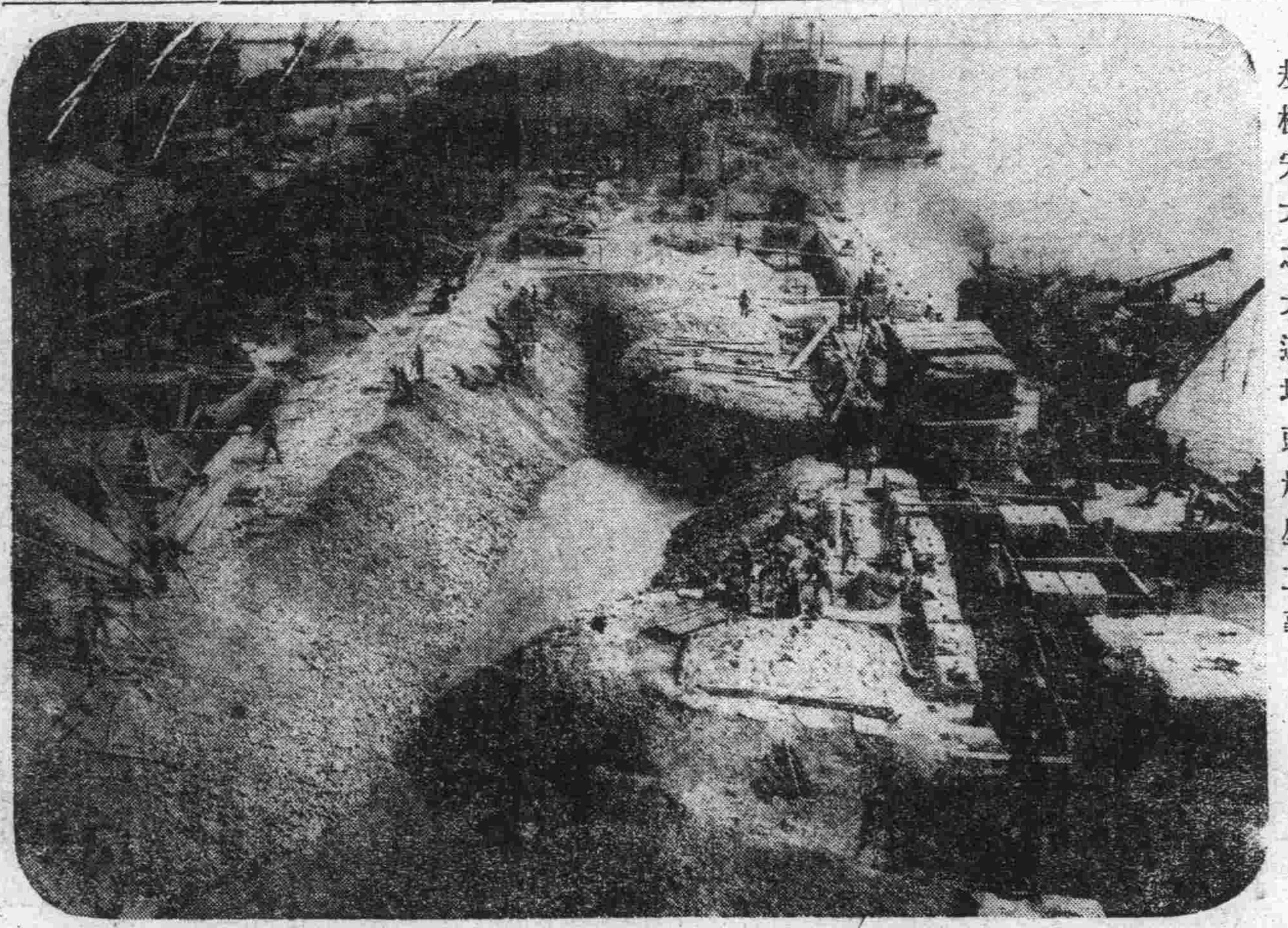

規模宏大之大連埠頭岸壁工事

市場商務前途悲觀

大連特產市場八月下旬中特產取引之狀況。比上旬暴落殊甚。不圖二十一日日本內地之期米。益陷跌落之狀態。惟現物大豆。向中國南方輸送者。極形殷旺。因之豆餅行市呈緩和之狀態。但豆油一項。仍然軟化。據以上情形。二十二日各種物品已現曙光。二十三日又形不振二十四日現物頗見平穩。期物依然不振。油坊方面。深抱悲觀。加之二十五日大豆豆油豆餅益形不振。日本內地期米無市。三品織相暴落現物市場。非常閑散。豆餅豆油因亦無市可講。二十八日(日曜日)益現不振。適值教育銀行休業。市面人心不安。財界益呈悲觀。且內地米價低廉。粕界之輸出。因亦杜絕實爲本年開場以來所未有之窘況。受財界波瀾之影響。實甚且大。本九月中市場之狀況亦必益現悲觀云

田中署長主張銀行合併之說

大連民政署長田中喜介氏。關於此間銀行界發生波瀾。已有種種之意見。向銀行界方面略述一切。並籌謀防止將來動搖之風潮。大連市之各銀行。與日本內地各府縣之設立銀行。宜改爲合同銀行。例如小銀行與大銀行合併。則益成爲大銀行必得有健全之營業。不獨此關東洲所有之銀行。宜如此辦理。即日本內地之銀行界。亦屢次有此討議。欲改合同銀行。將來當不至難於實現。今鑑於教育銀行之破綻突出。宣傳銀行合同。益見濃厚。現關東廳當局。亦研究此種辦法。關東州各銀行。如亦贊同時。此事自易實現云。

開會討論教育

關東廳於九月七八兩日召集各公學堂堂長及各民政署學務課員開會議討論華人初等教育事。及來年度應辦之一切事宜。

銀行界求救援

大連教育銀行自休業以來。大連各大銀行。無不着急設法。救濟一切今有朝鮮銀行大連支店長小西春雄氏。於二日晚車赴京城本行。與美濃部總裁磋商善後之辦法。並聞正隆銀行常務董事川澄末吉氏。二日搭台南丸。上東京與安田頭取商量一切。大連市中之銀行。將來必受各界完全之解決的。

大連華商經濟發展

致有今日之盛皆由其能努力也

大連財界勢力。漸握於華人之手。可見華人善於經營商業。不爲風雨所摧。頗呈悲觀之現象。獨立迪灣卓著信用。外人皆讚不置。即以此回大連銀行界之波瀾雲湧。朝夕溯現破綻。率皆係日人經營之家。究不悉其經營之術欤。抑其營業無方耶。困難現象。狼狽不堪。日商方面。大受影響。至華商方面則大不然。無論受如何之激刺。繼續經營必無頹靡不振之現象。其巧於營商實堪欽佩。自從金建實施之時。會向關東廳當局。屢次懇請。力言金建之利害得失。及與大連市面發展之影響。陳情再三。未獲效果。因而一時奔走於營業方面頗多。大連益現悲觀。日人商家。幾乎不能營業。而華人方面。非徒不生損失。反獲巨利。迄於今日。益見殷實。日商轉富爲貧。華商轉禍爲福。宿怨全消。悲觀並釋。雖云事之有幸有不幸。要在人之手腕敏活與否而已。歸此等手腕敏捷之華商家。此後將益趨重於特產界。每加研究。特產物之情形。俾營業事蒸々日上現大連油房營業六十餘家。係華商中有力者之所經營。約佔半數。然日本人所經營之油坊業。三井水寺之資本頗稱雄厚。大連財界中心。首推油房。其外家屋土地亦漸歸華人所收買。據大連警務署調查。自金建問題發生以來。大連之土地。日華兩方各佔半數。又如富紳張本政外郭學純收買市街房產。日見其多。日人方面所佔有者僅監部通、奧町、浪速町、及伊勢町、近江町若狹町等處。其外小崗子方面。悉歸華人收領。觀察市面之情形。將來大連市面之中心地。必爲華商所[illegible]

勞氏倡辦銀行

前交通銀行大連分行長勞少勉氏現下聯絡大連重要華商創辦一極大銀行。資本金二百萬圓。勞氏對於銀行很有經驗。中日官商兩方面感情甚好。將能完全成立的。

清算人辦後事

大連小崗子泰東信託株式會社已經股東會決議解散。選定清算人數名。以整理一切。素和該社有債權者。限於十一月五日內至該社報告

新劇大受歡迎

大連中華青年會之文明新劇。規定開演三晚。本月一日第一晚。演唱三齣。頗受聽者之歡迎。日本方面之來賓。觀者不下百人。但天氣太熱以致演員觀者。於熱心之中殊形勞頓之狀。昨忽降大雨。氣候已轉涼矣。觀者自應更爲踴躍。又聞該會當局向人云。即因雨不得已停止一二晚。亦必演足三晚之數。所發紅票。就令展期。亦屬有效云。

銀行要人辭職

大連教育銀行支配人堆本爲四郎氏現將素日所擔任大連錢鈔取引所組合長及商品株式取引所監査役等職均行辭去。並聞該行前頭取石本鏆太

監犯身死獄中

大連小崗子永樂街十海樓小賣所主人郭秀峯之義子由萬成者。前六年因貪花天酒地。與妓女小翠情熱過度。打算二人成夫婦。無錢財。所以起不良之意。在正金銀行前行搶巨欵。當被捉住。送至地方法院罰充苦工十二年。不料於前月因病死在旅順監獄內。其弟現在小崗子俳優宿舍充當小使。

店員携賬潛逃

大連南山近江町裕豐棧原係營口裕豐棧主人薛賓亭氏支設連埠多年。聞該執事姜品一。携帶帳目二本。逃往青島去矣。據某得此消息。速來連整理照常營業。

人事消息

▲西片朝三氏(本社社長) 四日早車由東京回連

▲曲偉鉞氏(開原泰禎堂主人)前日來連住泰和堂

▲竹森々佐(關東軍) 調往宮崎縣都之聯隊長於二日啓程赴任

▲平山氏(日本赤十字社長) 定於九月十五日來連

▲土屋信民氏(地方法院長) 爲參列大連支廳森本判官令郎之葬儀昨由旅來連

▲竹田檢察官 同上

▲牛香圃氏(本社營口分社長)昨由連回營口

漫畫募集

本社募集漫畫投稿者必須用信片照信片大下筆並向本社漫畫部郵寄可也如經採錄當贈洋壹圓以上二圓以下以作薄報酬惟不將住址及姓名者通訊一概不贈賞此啓

將開競馬大會

周水子遼東乘馬俱樂部於十月十五日至十七日。開三日周水競馬大會現下正在預備之中。屆期如有願出馬者。九月二十日下午四時至俱樂部報名可也。

派員參列會議

九月十五日北京開北支聯絡會議。滿鐵方面屆期。派運輸部旅客課長及下津涉外係主任等五六名列會。各鐵路旅客起見。京奉。京漢。京綏津浦。滬寧。滬杭。及吉長。四洮。南滿聯絡。

公議會之新屋落成

大連小崗子華商公議會。因房屋不敷應用。特修改二層樓。並設備警鐘樓一處。以便探視火警。現該工程業已告竣。不日實行落成式。

勢必延期開業

正在整理一切之中俟有頭緒當繼續經營矣

大連將整理案製成之後。即期屆滿。即開市照常營業。然在此休業日期。其對於銀行團之交涉。尚有諸多掣肘之處。至休業期滿之日。似尚不能照常開市。仍必須再行延期幾日。將整理案製成之後。另邀滿鐵早川社長。及日內歸來之山縣長官。協同與銀行團重行交涉並行仰懇鮮銀之美濃部總裁。協同籌商種種方針。與東拓會社。協同籌商辦法。再行擇日開始營業云。連將整理案大約於休業之前作成。以備休業之日起。各銀行方面。亦日盼該行部帳目。並聞正隆銀行聲明休業十日。整理內教育銀行。

商情 (九月二日)

商品行市

麻袋前場

錢筋 延十月末 二七、〇五〇

所成數計 五千枚

綿布前場

商面延九月末	二五〇、〇〇	五二五	
同	二五〇、五〇	七五	
同 十月末	二五〇、〇〇	二五	
同	二五一、〇〇	一七五	

所成數計

綿絲前場

龍G 延九月末	九、〇〇	一〇〇
現物	九、〇五	二五
	九、〇〇	二〇

所成數計 一四五俵

特產行市

先物(早市)

▲大豆

限月	寄付	高值	安值	大引
九月限	五、八〇	五、八〇	五、八〇	五、八六
十月限	五、七〇	五、七〇	五、七〇	五、七〇
十一月限	五、三〇	五、三〇	五、一〇	五、二〇
十二月限	四、九〇	四、九〇	四、八〇	四、八六
一月限	四、九〇	四、九〇	四、八〇	四、八〇

所成數 三百十七車

▲豆粕

限月	寄付	高值	安值	大引
九月限	二、二〇	二、二〇	二、二〇	二、二〇
十月限	二、一八	二、一八	二、一五	二、一五
十一月限	二、〇一〇	二、〇一〇	一、九八	一、九八
十二月限	一、九五	一、九五	一、八八	一、八八
一月限	一、九五	一、九五	一、八八	一、八八

所成數 十六萬六千枚

▲豆油

限月	寄付	高值	安值	大引
九月限	一四、〇〇	一四、〇〇	一四、〇〇	一四、〇〇
十月限	一三、九〇	一三、九〇	一三、九〇	一三、九〇
十一月限	一三、〇〇	一三、〇〇	一三、〇〇	一三、〇〇
十二月限	一二、八〇	一二、八〇	一二、八〇	一二、八〇
一月限	一二、七五	一二、七五	一二、七〇	一二、七〇

所成數 七千箱

▲高粱

限月	寄付	高值	安值	大引
九月限	二、三一〇	二、三二〇	二、三一〇	二、三二〇
十月限	二、二〇〇	二、二〇〇	二、二〇〇	二、二〇〇
十一月限	二、二四〇	二、二四〇	二、二四〇	二、二四〇

所成數 三十八車

晚市休市

錢鈔行市

先物(早市)

	寄付	高值	安值	大引
期近	一一六、四五	一一六、七〇	一一六、三五	一一六、三五

所成數 期近二百二十九萬圓

先物(晚市) 寄付 銀換平 一二六、二〇 銀換洋 一二六、七五 金換洋 一〇〇、四〇

滙兌行市

現物(早市)

	銀換金	銀換洋	金換洋
九時	一六六、〇〇	二六六、七五	一〇〇、四〇
十時	一六六、二五	二六六、七五	一〇〇、四〇
十一時	一六六、一〇	二六六、八〇	一〇〇、四五
十一時半	一六六、二〇	二六六、八〇	一〇〇、四五

所成數(銀換金 十一萬六千圓 銀換洋 一萬二千圓)

期近 寄付 一一六、四五 大引 一一六、五〇 高值 一一六、五〇 安值 一一六、三五

所成數 期近 百〇四萬圓

二時 銀換金 一六六、二五 銀換洋 二六六、七五 金換洋 一〇〇、四五

所成數(銀換金一萬圓 銀換洋七千圓)

銀塊及換算行市

倫敦銀塊 [illegible]

朝鮮銀行外國滙兌行市

海關兩(銀百兩) [illegible]

向倫敦電信賣(円)[illegible]

同 參着賣(同)[illegible]

同 參着買(同)[illegible]

同 每三十日買(同)[illegible]

同 每六十日買(同)[illegible]

同 每九十日買(同)[illegible]

同 每四個月買(同)[illegible]

向紐約電信賣(弗)[illegible]

同 參着賣 [illegible]

同 參着買 [illegible]

同 每三十日買 [illegible]

同 每六十日買 [illegible]

同 每九十日買 [illegible]

同 每四個月買 [illegible]

向上海電信賣(按兩) [illegible]

正金銀行滙兌行市(銀建)

向日本參着賣(銀百) [illegible]

同 電信買(同) [illegible]

同 十五日付買(同) [illegible]

向上海參着賣(墨銀百) [illegible]

同 參着買(同) [illegible]

同 墨銀參着賣(百弗) [illegible]

向香港參着賣(香弗) [illegible]

同 十日付買(同) [illegible]

向天津參着賣(銀百) [illegible]

同 十日付買(同) [illegible]

同 十日付買(同) [illegible]

向北洋參着賣(百弗) [illegible]

正金銀行滙兌行市(金建)

向倫敦電信賣(円) [illegible]

同 參着買(同) [illegible]

同 三十日付買(同) [illegible]

同 信用三月付買(同) [illegible]

向倫敦電信賣(円) [illegible]

同 參着賣(同) [illegible]

同 三十日付買(同) [illegible]

同 信用三月付買(同) [illegible]

同 四箇月買(同) [illegible]

同 六箇月買(同) [illegible]

向美國電信賣(弗) [illegible]

同 參着賣(同) [illegible]

同 三十日付買(同) [illegible]

向法國參着賣(法) [illegible]

同 九十日付買(同) [illegible]

向孟買參着賣(留) [illegible]

同 三十日付買(同) [illegible]

鳴謝良醫

敝人向在營口西魯市口街義興成餘記充當柜夥於今夏因感暑氣忽染時疫呻吟床褥勢甚垂危自思惟有坐以待斃而已幸經友人介紹大官塘北街義永藥局醫士劉維川君爲之醫治服藥一劑立即痊愈如劉君醫術之精妙誠令人不可思議敝人感激活命大恩無以爲報用特登報聲明以鳴謝忱而誌不忘

張福增謹啓

帝國火災保險會社賠欵迅速

敬啓者本號樓房一切貨項經同順興經手在帝國保險會社承保火險不幸於陰七月八日失慎燒失極多當經帝國保險部主任及同順興查明價相按公酌辦已將所失之數如數賠償毫無虧損足見該行信用昭著同順興認眞欽佩之餘無任銘感謹此登報鳴謝

旅順新市場

和興成謹啓

電話 三九七番

聲明遺失作廢廣告

敬啓者敝人於本月二十五日由市內奧町東順盛開出南滿銀行照付小切手一枚計金票三百元係一五五〇三號及朝鮮銀行券金票六十圓計十圓者六張一並遺失俟後無論何時發生概歸無效除一面報告官署存案及南滿銀行註册外謹登報端將此聲明

大連市羽後町十四番地

鴻興園主人隋文學謹啓

奉天撫順間 [illegible]

南滿線火車內報告啓事 [illegible]

小說

偵探小說 紅顏小瑕 第廿四回

少頃。傑克扶勃斯愛至。乃共向奇奧家前進。奇奧者。傑克之黨羽也。所居距鷹石僅里許。其地草樹深茂。景物蕭疏。湖光山色。交映宅旁。一副天然風景。雖良工未必能摹其萬一。自表面觀之。則此中居停主人。必係風雅之士。膏肓泉石。佔此一席地。聊作避秦桃源以終其身。實則理想適與事實相反。奇奧爲此。僞以獵戶自居。以掩村人耳目。村中時有狼羣出沒。奇奧恒設機捕之以售於市。故村人亦以獵戶目之。不知其焚殺劫掠之劇盜也。是日奇奧手長槍。立戶外。見傑克至。彼此握手爲禮。略敍寒暄。傑克曰。余今擒獲余仇葡勒克及其妻勃斯愛。擬奔投爾家。爾宜暫避。余當有所設施也。奇奧諾之。傑克乃命約翰孫碧脫押葡勒克及勃斯愛入室。碧脫置葡勒克於榻上。傑克謂勃斯愛曰。密司脫葡勒克現尙昏迷不醒。密昔司盡爲之施治乎。勃斯愛閉目如來綸音。乃運其玉腕。就榻次爲葡勒克摩撫。傑克碧脫約翰孫乃團坐案前。傾瓶中威思格就口狂飲。藍若輩久已不聞酒味。今有酒當前。安得不垂涎之哉。一白既浮。傑克日。吾儕終日與警隊相追逐。半似學校中之競走。半似小孩子之捉迷藏。朝夕弄波。不遑寧處。此地不可久居。余今將迫葡勒克使作函致警長好琴司。將通緝打銷。辦到後吾儕將擄勃斯愛往墨西哥。好在吾儕腰纏富足。不慮無以供揮霍也。此時葡勒克醒。見勃斯愛坐榻前。以爲己已遇救。心焉異之。比游目四顧。始知此身仍在匪徒勢力範圍之下。乃徐徐起坐。擁勃斯愛于懷中。傑克見葡勒克醒。恐其反抗。急以槍口擬之。葡勒克乃釋勃斯愛歘步而前。詰傑克曰。爾曹出吾儕于此。意將何爲。」

令應試人領履歷紙

有公署舉行高等普通兩項文官之甄用試。其報名截止期。限定爲十月十五日。王代省長甚恐應試者書寫履歷保結格式不齊。難於查核。茲是將由公署印定一種履歷及保結用紙。着應試人赴該署領取。不收紙費。現定內容爲姓名年齡籍貫三代出身現任職務。曾任職務附記欄。入欄三代宜分別存歿。出身須註明學校畢業年月。並繳驗文憑。現任及曾任職務亦須註明年月繳驗官文書。最終將文憑文書件數。列於附記欄內。以免丟失。保結則係保證。依章應試之某某所具履歷。確屬實在。並無應試章程。某條各項不准與試情事。其保人資格亦須爲高等或普通等文官云。

選舉會長風潮

吉林省教育會。定於二十七日上午選舉會長等情。迭見各報。近悉於昨至期假。省教育會院內。既經分發選票。再四經詰。始行發給。當因票據一千數百張。人亦甚夥。不免擁擠。先則上樓。復避暗室。適因將晚。擁擠愈甚。警察干涉。竟將警察毆辱。當由于前教育會長。電請署派員。令暫停選。次日核辦給行解散云。

二十八日上午。由省署派教育政務廳各廳長到場彈壓監視。復行發票。因發票人有濫發行爲。被黃顯臣目覩。質問奪取。而勸學所長。堅抱票箱。不容投票。適有省師範與校長開解不服。致激省縣兩黨大施武勇。黃某受有微傷。韓某既受挨一鐵釘。即經鍾廳長調警實力排解方始退散。又一消息。于廳長此次選舉。甚爲爲難。擬一持平辦法分電張總司令。並請示舉辦期選舉俟外縣會員到齊再選。或將吉林縣票撤出。由三十八縣票額爲標準。以招公允。究竟如何結果。容訪再誌。」

警所保護日僑

鐵嶺警察所奉令保護日僑。高長遲即通飭各區所。對日僑嚴加保護不得稍有疏忽。以敦邦交。而期親善云。

兩檢察官對調

鐵嶺地方檢察廳檢察官邊寶田。昨奉高等廳令。與安東檢察廳郭檢察官對調。該氏業已起程赴安矣。

取締軍兵乘車

軍官兵士皆須有票

京奉車由來爲如奉天之私路。兵士無論因公因私。有票無票。只顧軍衣。車守便不敢問。今自奉檢查處成立以來。張總司令嚴令整頓。初猶頗多窒礙。自取締者。不得不姑息從事。現下張總司令廉得其情。嚴令憲兵隊司令。暨各軍界長官。是後無論爲官爲兵。無票乘車。定以軍法懲治。一面令憲兵司令部。派人實力調查。認眞取締。以故近日之京奉車。已無軍人白乘之事云。

傳駕駛員因傷殞命

奉天航空處傳駕駛員甸日駕機飛翔因自空墜地。當時受傷重。卽經招往陸軍醫院調治。不意以傷及腦際醫藥罔效。於昨一日晨八時許在病院畢命。一棺幽魂。當駕飛機上天去矣。爲濃章處長甚悼惜之。已

擾亂金融被捕

長春地面近來奸商專在城中布散謠言。謂奉直開仗在即。江省又有不穩等情。以致哄動市人。錢法毛荒銀根吃緊。奸人均乘機換大洋。以圖漁利。每日兌換者。不下數百各銀行非常擁擠。均警廳爲維持金融計。隨派警長數名強押。以防不虞如有奸商再行兌換。希圖漁利者。即行拿獲帶廳罰辦。昨日有某甲在東省銀行連換數次。被四警業署員看破。當即派警拿獲。綁送警廳懲辦云。」

調查緝私須報省署

奉天緝私督查處。內有調查員若干人。按時出外調查。省署以該員等是否實力局職。無由明悉。昨令督查處吳處長。是後將調查員報告。按月彙報省署備查。一面仍令從嚴督飭務收督查之實效云。」

愼重民命之新訓令

懲治盜匪法。原爲將討治匪之重典而該施行法第一條第一項有得先行摘敍事實。由電逕報核准執行一例是爲治匪法第五條之例外。恐遇緊迫軍案。輾轉呈報。核覆需時。中間或釀變亂也。乃各縣辦理盜案。以有例可援。無論案情是否緊迫。輒逕清鄉局核轉就地執行正法。日前錦西縣辦理史彥年一案。甚至電報情形與全案不符。此中不但有違定章。抑且易生弊竇。事關人命。豈容忽略。茲是省署今將新令各縣知事。是後承辦盜案。其事機必與第一條第一項實相符合。方准核用否則仍依決定程序辦理。以昭愼重一面着清鄉督辦於各縣呈報全案時務須詳審。不合者須檢舉懲戒。勿稍喻狗云。」

發字號之復活

營口發字號(即厚發合志發合)自去春因虧累倒閉後。所有外欠債案。均已清理完畢。前曾喧傳有復活消息。迄未實現。前濟省垣張總司令及鮑前吉林督軍以及該號財東劉某爲活動金融。振興實業起見。特各出資二十萬元(共計六十萬元)另有改組仍操舊業。即銀爐大屋子剣正

將開籌備會議

日本赤十字社奉天支部部長赤塚正助氏。今以奉旅順委員部來文。定於九月十七日在奉天開社員大會。該部長特召集奉天各委員暨區長等四十餘人開籌備會議。所有分擔責任。已分佈清晰。據聞該社調查將來之出席會員可達四千人以上。如此盛會。不但爲赤十字事業之發達亦足爲中日親善之好機也。」

開會研究學制

藍平勸學所前奉教育廳函開。奉省學制。早擬改革。亟宜徵求意見。着手施行。仰速召集教育人員。開會研究。如有何種意見。即纂詳呈覆核奪云云。茲該所長當於月之二十七日(星期日)假縣立高小校內。召集城關各校職教員等。按照新學制草案。逐項公同研究。結果。本邑暫先立商業。及織科兩種學校。藉作職學校之入手云。

整理軍隊報竣

奉天各軍隊之補編整理。早任着手整理處亦已派出檢閱員四出檢閱。無如各軍中山整理現手續紛繁。仍有辦緩。未能檢閱者。張總司令以旨此遷延。何日克成。爲是非特令知各師團。務於下月十日以前一律辦竣。以便逐隊檢閱。閱畢着實訓練云。」

奉天軍隊過長赴哈

奉軍第八旅三團二營全營。於昨午後抵長。當入城中。翌日均乘東清路赴哈爾濱。其中作用無從探悉云。

從事籌備。聞須自歷九月初間始能開幕云。」

籌辦盂蘭大會

營口向來俗例。每屆舊歷七月十五日各商家必籌辦盂蘭大會。施放花燈。超渡亡魂。前者爲期已過。刻正籌辦花燈。預備超渡。屆時必有一番熱鬧云。

石橋工程告竣

蓋平西門外。通西北馬路處。向有石橋一道。年久窪陷。行人甚艱。今春經章縣長捐洋二百元。提倡重修大橋。並由各界捐募。俟按城關內外民戶。逐戶勸募。共約收款一萬餘元。自五月間動工。計購石塊錢一千九百元。石灰錢六百元。並人工花費等項。統須四千餘元。已於日前全工告竣矣。

招募保安隊矣

長春警察保安隊。其先原實額數三百名。分爲六大隊。每隊五十名。儘招齊五大隊。尙缺一隊。現復行招募五十名。以實額數。聞赴募者踴躍。未識何日能以募齊云。

建築房屋跌死瓦工

奉天十間房普通學堂後胡同有王姓築修房屋數間。因有瓦工某登屋失足。墜落平地。當經同人扶起。送至醫院調治。據云內部損傷過巨。醫藥罔效。於昨午前竟爾辭世矣。

城南發現屍體

鐵嶺南阮家窪子村東高粱地內發見無名男屍。當即報檢廳往驗。聞確係病死。今先掩埋。並剔告招領云

課長起程赴歐

關東廳警務課長兼警察官練習所長藤田倶次郎氏。遊歐一節。業誌前報。於三十一日晚九時乘汽車出旅出發。關東廳一般重要人等。及練習所內各教官生徒均。赴站恭送。頗極一時之盛云。

瘋婦赤身露體

長春三馬路昨有赤身露體幼婦。年約十八歲。頭髮剪去。竟披日本大衫一件。漏其双乳。査其形跡。並非行乞之人。其下部身體見露極其肥胖。奈塵垢污穢。不堪入目。有人詢問。竟不答話。似有瘋魔。一時圍觀者。擁擠不堪。後被爲警押走。始行解散云。

職工觸電慘斃

撫順炭礦工業課發電所職工中國人某於日昨三十一日正在工作之時。該所上部之電線。不知因何實然折落。正中該職工身上。當時爲電所通。立即昏倒。後經人査知。護送病院。期已不可救藥矣。聞該當局擬爲籌撫恤金云。

花訊

大連花訊 (竹如)

喜鳳 鳳玉

四十二號喜鳳。余友魯笑之心上人也。魯笑於昨夕邀余小飮。散席後復約某老同往該號。該號與十五號爲比鄰。屋宇亦甚清潔。惜余前此未曾到過。未得與羣芳接洽。今於無意之中。偶入洞天。得與喜鳳於莊閑。其心中之愉快。可不言而喻矣。喜鳳年方双十。嬌姿聰態。處處皆動人憐惜。余見之。不禁傾慕備至。因謂魯笑曰。你是何艶福。居然選得這樣好人兒。魯笑笑而答日。竹如。你莫非要稱我的靴子麼你若眞愛他。我不妨讓給你吧。我當時聽着這話。好似冷水澆頭。因答道。不敢不敢。經了這一番話語復有一位鳳玉校書。來至座側。此時校書髩髮蓬鬆。余遂因嘲之曰。你今天出了幾個小局兒。校書笑而不言。繼而答曰。已經出了十個了余以其言語伶俐。而又滑稽。因不便再問。及詢其出身。始知爲良家女。以昔年家道中衰。被生計所迫始出此下策云。余等聞之。不禁嘆紅顏之薄命也。然以校書之色藝論在花國確係有數人材。將來倘得週知音。則金屋藏嬌。亦爲易事。金聖嘆有言。願天下有情人都成了眷屬。吾於校書亦云。

來函更正

頃據長春來函。謂本報八月十八日載有長春日警緝某巡捕携同中國警察於要口設卡捕獲俄人携帶煙土者名某件。係訪聞失實。藍八月十二日駐三不管之中國警察(着便衣)因檢查長春方面及往來於附屬地者之有無携帶禁物起見。一於午前十時在二道溝地方已携帶煙土之俄國婦人。於是乃尾隨之。至附屬地北派出所通知。當由該出所查巡捕獲。故謂日巡察捕獲則有之。謂巡捕携同中國警察設卡換查。則顯係氣脈相通。絕無其事。爲此特行函請更正云。

營業課目 麥粉、砂糖、棉糸布類 其他雜貨一切兼各代理業

大連取引所錢鈔部取引人 大連株式商品取引所 商品部取引人 益泰 遲子祥 大連市東鄉町九番地 電話長二七六六 二四一一番

日下齒科醫院 大連市吉野町一四 電話三三六七番

藥種賣藥商 合名會社 井上誠昌堂 大連市浪速町三丁目 電話一一六六番

沙河口俳優宿舍

段鳳云 段桂花 花芝 靈芝 筱靈芝 辛桂榮 辛桂寶

孫筱樓 段愛蓮 周巧云 張荷花 陳翠蘭 謝筱紅 黃芙蓉 黃翠芳 黃金蘭

職人等因沙河口生意日見興盛人烟日見繁多非有娛樂之場無以暢快大家之胸依特於第一區界內設置俳優宿舍招集南部金粉北地胭脂妓嘗謳歌遊客逢且至屋宇之精雅鶯燕之美麗款待之週到諸君一來游玩當知非虛自誇譽也 大連沙河口第一區一二五番地

敬啓者弊社開辦以來已歷十餘載其工場之規模異常宏壯稱爲東洋第一施以最新式之設備特聘請著名之化學技師且以所有滿洲出產之材料爲其主要原料加以歐美各國之頭等材料十餘載之久熱心研究精製方法故如近時弊工場所出售之各種化粧胰子及各種洗濯胰子概由此研究所獲之結果至於品質極優價格最廉直可謂世間無有過於此者所以大雅君子嘖々稱之不置者良有以也尙望大雅君子仍舊惠顧是荷專此敬佈

滿洲石鹼株式會社 大連市須磨町七十一番地 (電話一一四)

滿洲石鹼會社賬房 大連市加賀町十八番地出張房 (電話二七八)

歐美直輸入品聲明

德國製 旋盤
同 球盤
同 猶尼巴薩路古拉印達
同 斷金鋸機
美國製 米突尺
同 瓦斯管捻止機
同 「屋奧新古敦」喞筒
同 「頭屋基」燈
同 運搬風篋
同 有柱球盤
同 洋釘
同 亞鉛引鐵線

以上各物係最近購入品無論多少請務各界人士惠顧是荷

大連市山縣通十九番地 合名會社 原田組 電話長四一〇番 九二五番 三五一六番

義順利綢緞雜貨京莊

本號專辦中外特花奇色綢緞羅紗綾絹布疋蘇綢以及毛織泥絨綉花各品名目繁多無不應有盡有並經理百代公司各種唱機唱片德國百靈片上等靛油徐錫礦戒烟新藥價均從廉如蒙惠顧無任歡迎此佈

大連市監部通 長電話五一六番

協茂盛綢緞京蘇雜貨莊

本號開辦以來曆有年矣荷蒙賜各界顧無任感謝之至向由蘇杭定織綾羅綢緞花樣翻新適合五光十色無美不至並自歐西採辦各種雜貨布疋毛織棉織俱備色色皆新以及男女日中必需之品無不畢具分室陳設以應閱覽並請名師專做鐵機緞紗各樣時式便帽泥絨禮帽批發零售價格從廉仍希各界諸君倍舊惠顧是所至盼恐未週知特此聲明

本店 大連羽前町八號 電話長一四五三番 支店 大連小崗子永樂街 電話二〇五八番

洪來盛綢緞京蘇雜貨莊

本號開辦以來歷有年矣荷蒙賜顧無任感謝之至向由蘇杭定織綾羅綢緞花樣翻新適合五光十色無美不至並自歐西採辦各種雜貨布疋毛織棉織俱備色色皆新以及男女日中必需之品無不畢具分室陳設以應閱覽並請名師專做鐵機緞紗各樣時式便帽泥絨禮帽批發零售價格從廉仍希各界諸君倍舊惠顧是所至盼恐未週知特此聲明

大連市浪速町二丁目 電話一一二六八番

德泰號綢緞京蘇雜貨莊

溯自歐戰寢息而商戰益熾矣敝號素抱擴充營業之見對於應時貨物不遺餘力細心研究已蒙各界所贊許無待自詡居夏令特由姑蘇浙杭採到異樣羅紡紗絹陳設室內五光十色燦爛奪目如蒙各界賜顧價值分外從廉請驚早降則無任歡迎矣

大連奧町二丁目 長電話一一八二番

大連飯店旅館定期開幕

大連爲東省門戶又爲商業繁盛要區華洋旅館冠蓋往來大有一日千里之勢鄙人等爲便於行旅起見在奧町北首新築三階洋式大樓命名爲大連飯店安寓客商包辦酒席茲將本飯店八大特色開列如下(一)房間寬暢本飯店所有房間均皆寬敞窗牖通明門戶嚴便最於衛生有益(二)器具精良本飯店由香港購辦新式歐床銅床籐椅及洋式桌椅圓檯几凳等付陳列各室又酒席中取用之杯盤箸碗刀叉勺子暨各項食器均由上海辦來(三)裝設雅潔本飯店所有天棚地板壁合陽扉其彩畫如飾雅緻可觀(四)伺應週到本飯店之侍役均以伶俐貫串者充當伺應務求格外週到(五)中外餐點本飯店由京滬聘有著名廚師烹調有西洋大菜各省名點(六)屋頂遊園本飯店三層樓上純是平台登高四望全埠風景悉在眼前是備旅客之消遣(七)被褥衾枕本飯店備有棉被單紗床帳被褥均以閃殺織成衾枕爲鴻絨所作溫柔無比(八)電鈴電話本飯店除裝電話以圖便利外各房間內並裝有電鈴如有所需時揿鈴侍役聞聲立至以上八事均本飯店之特色茲定於夏曆七月二日爲開幕之期務望各界諸君惠臨一觀無任歡迎之至恐未週知特此聲明

大連市奧町二丁目七十五番地 大連飯店總理安春和 經理杜和亭 謹啓 電話長二六六九番

中奉德記錢莊開幕披露

商務競爭維持金融爲之樞紐金融靈活則商務自易振興本莊集合資本金一百萬圓辦理銀錢行莊一切業務所有各種存款放款押滙貼現滙兌兌換買賣生金外國紙幣以及代理收付款項等事無不承辦妥交易公平茲定於陽曆八月十六日爲開幕之始對於各項營業尤爲格外克已藉招信用尙希各界諸君惠臨照顧不勝歡迎之至恐未週知特此登報聲明

大連市監部通二丁目七十七番地 中奉德記錢莊主人 林鳳翔 岸本德三郎 謹啓 電話 (長三四二一番)(三四九八番)(一三三三番)

安奉線 … 京奉線 … 吉長線 …

…售金二分。如有喜閱本報者。向車內賣貨人購買不悞

政記輪船出帆

定期行輪

開往上海 ●升平利 九月五日午後六時 ●萬利 ●增利 九月四日午後六時 ●平洋 ●升有

開往芝罘 ●得利 九月五日午後六時 ●永利 九月三日後六時

開往威港 ●羅利 ●祥 九月　日後六時

開往龍口 ●有利 九月三日後一時

開往安東 ●三龍 九月四日後一時

開往廈門 ●純利 ●英利 日後六時 日後六時

政記輪船股份有限公司 代表電話五一四〇番

日本郵船出帆

定期行輪

開往門司、神戶、大阪 山東丸 九月四日

開往長崎、神戶、橫濱 相模丸 九月廿二日 高砂丸 九月五日 花咲丸 九月十五日

開往牛莊 山東丸 九月十七日

開往天津（太沽）牛莊 高砂丸 九月廿三日 花咲丸 九月八日 相模丸 九月十四日

開往歐洲 豐橋丸 九月下旬李浦行 松本丸 九月中旬由濱壓行

以上各船因天候不良及其他事情時行改期

大連市山縣通 日本郵船株式會社 電話二七一二番

監部通吾妻橋 專屬荷客取扱店 丸二商會 電話番三六四〇一八八番

大連汽船出帆

定期行輪

● 開往青島、上海 獅丸（滿鐵航路船）九月十一日正午

● 開往天津 西京丸 九月七日正午

● 開往龍口往復共旅順寄港 長平丸 九月五日後六時 長平丸 九月十一日正午

● 開往安東 龍平丸 九月七日正午

● 開往營口、大連、阪神 天潮丸 九月十九日後三時 天潮丸 九月八日後五時 長順丸 營口發 大連發 日頃 大連發 日頃

大連山縣通 大連汽船株式會社 電話代表番號五一九〇 賬房（電一一七五番）

營口代理店 三井物產株式會社牛莊出張所 電話七七番

現在營口與滿鐵各主要驛間承辦水陸聯絡貨物之運輸

滿洲運輸汽船出帆

定期行輪

開往皮子窩復航象島 ◎利生丸 九月七日前八時

開往柳樹屯 ◎榮信丸 自九月一日 大連開 上午七時 下午三時 柳樹屯開 上午九時 下午五時

中露西亞町海岸放航因旅客希望可以寄航海貓島

大連市露西亞町海岸 滿洲運輸株式會社 海運部 電話一九四番 山頭荷客取扱所 電話一七六番

三井物產船出帆

定期行輪

▲開往北美新金山及斜奇爾各埠（經過神戶橫濱等埠）

●蓬田山丸 十月十日頃 ●伊吹山丸 九月十日頃開往

轉運波特蘭土ヶ貨物可以承辦有水腳等項祈照會敝處賬房可也

大連山縣通 三井物產會社 船舶部出張員 代表電話五〇八五

荷物取扱店 大連山縣通 宮崎商會 電話一三一五・一九五二

阿波共同船出帆

▲十六共同丸 九月三日芝罘青島開

▲廿一共同丸 九月五日芝罘仁川往

▲廿二共同丸 日天津開往

▲廿六共同丸 日元山清津往

▲廿三共同丸 日群山開往

▲通東號 日芝罘開往

本年與山東鐵道及朝鮮鐵道之間承辦聯絡運輸貨物

大連山縣通四番地 電話[illegible] 阿波共同汽船會社

共益社

諸新聞廣告代理業 西公園町 電話二五二五番

世界大舞臺

南大龍街小崗子 電話二九二五

早 （壬戌年七月二十日）演

韓王明吳賈	寶蕾王劉	張高小魏何
萬日壽玉	邦月步殿	連化活鳳
王倉珠朋仁	安珠會富	城臣猴鳴玉
雪梅吊孝	德孝双全	東皇莊

晚 （壬戌年七月二十日）演

李黃寶韓	王吳明張	高楊謚何王魏
義鳳邦	兆壽日連	化紅月 連鳳
廷山安玉	永朋珠城	臣寶珠玉會鳴
井台認母	秦家花園	敗子回頭

慶春德皮靴廠

啓者敝廠開辦以來頗蒙各界諸君惠顧之雅意感激之至莫名言謝今特外洋採辦各種上等皮材聘請優等技師專作中外時樣皮靴皮鞋但物美價廉而且品質固批發零售決不致悞特此登報以廣招徠

大連市山縣通六十五番地 慶春德皮靴廠

大連市西崗南久壽街 慶春德皮靴支店

永善茶園

（早）（七月二十日）（演）

排演新戲

（晚）（七月二十日）（演）

小汪	花	小貴楊	陳王	李小郝趙
奎子	玉	金俊四	秀少	貴小榮福寶
英元	蓉	鳳卿立	紅魯	廷奎壹廖
蓮花湖	桑園會	四進士	哭別窯	三本鐵公雞

鶴見齒科醫院

西公園町第三小學校前 電話二一八二番

五金鐵行 義泰號主人謹啓

啓者本號專由外洋自運各種鋼鐵材料洋釘平瓦白鐵銅鐵鉛條瓦斯管及建築用銅鐵門鎖拉手荷頁插銷門鈎螺絲釘掛鎖帽鈎機械油軸油臭油清油雜色洋漆鉛油磁壺盆碗鋼種製物及油房所應用器具無所不備價值格外公道如蒙賜顧敝號不勝歡迎之至恐未週知特此聲明

總經理滿洲油漆會社各色油漆

大連市浪速町二丁目五二番 電話長一八二九番

純粹國貨

本公司雇用超等工師榮選極上礦物精造雙獅球牌各種洋燭價廉物美較之舶來品有過之無不及也祈各埠客商賜顧爲盼

大連西崗子福德街三十三番地

華商大陸洋燭公司

電話二五〇一番

雙妹嘜清香爽身粉

此粉乃泰西各國男女及小孩日用必需之品且有名人醫士考驗許爲最合衛生之香粉小兒胎毒火瘡每由汚穢觸發其症甚頑宜用此粉常時搽之則皮膚爽潔垢穢自除且熱痱多生皮膚痕機甚至汗積手足縫間爛痛等症若常以此粉多搽患處無不全愈男婦老幼常用之搽身塗面能令肌膚柔軟潔體留香且此粉幼滑而爽功用無匹謂予不信盍購試之

粉毯盒 每盒價銀五角

大連市監部通 廣生行謹啓

雙妹嘜所製花露水香遠益清盥濯可用止如名花傾國萬衆歡迎藉此夏熱迫人須購備壹瓶以消除汗穢也

大號四角正 貳號貳角半 參號壹角半 四號壹角正

雙妹老牌花露水

金葫蘆牌香煙

一盒金四圓四十錢 一包金十錢

敝公司趨時代之所尚特用純粹美國巴吉尼亞所產之銘葉精製金葫蘆王香煙氣味芬芳體裁優美較他種煙高出萬々望祈各界紳商人士時常惠顧敝公司不禁歡迎之至

監部通 東亞煙公司 電長二二七三番

飛鷹牌煉乳

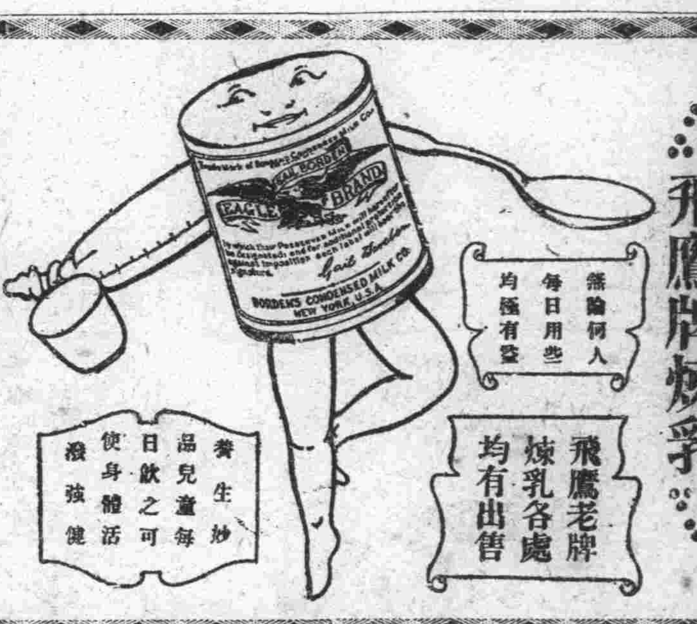

無論何人每日用些均極有益

養生妙品兒童每日飲之可使身體活潑強健

飛鷹老牌煉乳各處均有出售

南滿洲總發售處 益進商行 營口電話六二〇〇番 大連電話長一四〇七番

萬寶金店金銀首飾

專售足金紋銀中西首飾特別鑲嵌兼備珠寶玉器鑽石應有盡有兼收各路沙金各國金錫惠顧諸君請認明本號三星商標庶不致悞

大連市吉野町十二番地 萬寶金店謹啓 電話一九二一番

宏裕號綢緞雜貨莊

本號自開業以來備受中日各界之歡迎不勝感佩之至時逢夏令爲擴充營業使利顧客起見特由蘇杭上海歐美等處採辦時花綾綢緞各種布疋色色新鮮俊雅宜人花樣繁多筆難盡叙並預備化粧品及閨閣淑女應需之品一應俱全務望各界諸君倍舊惠顧不勝榮幸之至恐未週知特登報聲明

大連市磐城町五十一番地 宏裕號主人 王超萬謹啓 電話長六〇九番

鳥羽洋行華商部啓

本行創設以來十有六載專由東西兩洋採辦金物各種材料及各種機器消防水龍併機器附屬品等物工廠火磨礦山船舶應用者無一不備近由西洋新到工廠所用旋床鑽床物品優秀價額從廉本店主人爲利便華商起見特於年前設立華商部雖四遠馳名恐未週知特此佈告中日客商函購面談無不歡迎之至

大連近江町 電話長八〇五、一五〇三番

拍拉圖牌墨水

自來水筆用

拍拉圖牌墨水

在書齋……辦事房 學堂……寫字記賬等做活由拍拉圖牌墨水大概皆能行哪

拍拉圖牌自來水筆 拍拉圖牌鋭尖鉛筆 拍拉圖牌鉛筆

△往北車 二三等車 各等車 快車 各等車 [illegible]

△營口大石橋間▽ [illegible]

△大連旅順間▽ [illegible]